FOTBAL

Azi, la Timișoara

LOTUL REPREZENTATIV ÎNTÎLNEȘTE ÎNTR-O PARTIDĂ AMICALĂ INTERNAȚIONALĂ ECHIPA IUGOSLAVĂ O.F.K. BELGRAD

După cum s-a anunțat, lotul reprezentativ de fotbal va susține astăzi, la Timișoara, o partidă amicală internațională în compania cunoscutei echipe iugoslave O.F.K. Belgrad.

Cei 18 jucători care au fost reținuți după trialul de miercuri, de la București, au efectuat joi dimineață un ușor antrenament, pe stadionul Republicii, după care, în după-amiaza aceleiași zile, au plecat, cu avionul, la Timișoara. Ieri, înainte de amiază, selecționabilii au făcut un nou antrenament pe stadionul „1 Mai" din localitate, același care va găzdui și meciul de astăzi. Conducerea tehnică a lotului nu s-a fixat încă în totalitate asupra „unsprezecelui" care va fi opus, de la începutul partidei, echipei belgrădene. Formația probabilă este, însă, următoarea : **Răducanu — Cheran, Dinu, Dobrău, Hajnal — Dumitru, Dobrin, Iordănescu — Troi, D. Georgescu, Zamfir.** Reamintim că ceilalți jucători din lot care au făcut deplasarea în orașul de pe Bega sînt : **Ștefan, G. Sandu, Bölöni, Mulțescu, Romilă II, Kun și Lucescu.**

Echipa iugoslavă a sosit, la rîndul ei, în cursul dimineții de ieri la Timișoara. După-amiază, oaspeții au efectuat un ușor antrenament de acomodare. O.F.K. Belgrad este o formație cu veche tradiție în fotbalul iugoslav, de mai multe ori campioană și cîștigătoare a cupei. Dintre echipele de club iugoslave, ea este aceea care a susținut cele mai multe jocuri — oficiale sau amicale — cu formații românești. În anul trecut, lotul său a fost mult întinerit, ceea ce și explică poziția de mijloc (10) pe care o ocupă la sfîrșitul turului în campionatul țării vecine. Antrenată de **Milutin Soskici**, fostul portar al reprezentativei Iugoslaviei, O.F.K. Belgrad are o serie de jucători de certă valoare, printre care internaționalii **Zeț** și **Borota** (acesta din urmă portarul titular al echipei de tineret a Iugoslaviei), **Mitrovici, Turudija, Iovașevici.** Echipa belgrădeană s-a pregătit intens în ultima vreme pe coasta Adriaticei, în vederea reluării campionatului (care se va produce, ca și la noi, la 7 martie), cîștigînd și două turnee, cele de la Dubrovnik și de la Makarka.

Meciul de azi va începe la ora 15.30. La Timișoara, terenul de joc se prezintă în bune condițiuni, iar vremea este frumoasă, prevăzîndu-se o mare afluență de spectatori.

Minutul 34 : Vesa șutează, de astă dată cu precizie și înscrie primul gol al selecționatei noastre. Foto : V. BAGEAC

Primul meci de verificare al juniorilor „tricolori"

ROMÂNIA – TURCIA 2-0 (1-0)

Vesa și Lupău au marcat cele două goluri

Ieri, pe terenul divizionarei B. Voința București, echipa noastră națională de juniori a susținut prima din cele 5 partide amicale internaționale, cu caracter de verificare, din cadrul pregătirilor pe care le efectuează în vederea dublului meci oficial cu Cehoslovacia din preliminariile Turneului U.E.F.A. Ea a început foarte bine acest prim meci cu Turcia, a atacat cu aplomb, pe un front larg, reușind să-și creeze o sumedenie de mari ocazii de gol pe care, însă, Cămătaru (min. 4, 12, 25), Vesa (min. 7, 29, 30) și Lupău (min. 8) le-au ratat, deși fiecare dintre ei s-a aflat în fața doar cu portarul Faruk. Abia în minutul 34 — într-o perioadă cînd jocul se echilibrase — primind o pasă foarte bună de la Șt. Popa, **Vesa** a pătruns hotărît în careul oaspeților și a șutat plasat, deschizînd scorul.

După pauză, în ambele echipe au survenit numeroase modificări. Oaspeții se află mai mult timp în posesia balonului, dar nu reușesc să depășească decisiv apărarea echipei noastre. Golul marcat de **Lupău** (min. 65), în urma unei frumoase acțiuni individuale a lui Cămătaru, a readus la cîrma jocului pe tinerii noștri „tricolori". Și o nouă suită de ratări incredibile (Cămătaru, Palea, Cernescu) !.

Iată formațiile utilizate :

România : Ene — Mihalcea, Sîrbescu, Toader, **I. Popa — Irimescu, Șunda, Șt. Popa — Lupău,** Cămătaru, Vesa.

Turcia : **Faruk** — Necatti, K. Ahmet, Muharem, Gem — **Nurettin,** Tuncer, Sadik — **Sükrü,** Fatih, Islam. Au mai jucat, în repriza secundă, Arezanov, Timofi, Palea, Chitaru și Cernescu — România ; Dürmuș, Osman și Bilal — Turcia.

A arbitrat bucureșteanul I. Bonini.

Mîine, de la ora **11**, se va disputa, la Oltenița, partida revanșă dintre cele două reprezentative.

L. D.

Interviul nostru

Antrenorul Nicolae Dumitrescu (U.T.A.): „ECHIPA ARE NEVOIE DE ENERGII NOI"

Intr-un clasament al fidelității față de un club, pe ultimele trei decenii, antrenorul Nicolae Dumitrescu *este — alături de regretatul* Silviu Ploeșteanu *și de* Ilie Oană *— unul dintre ocupanții primelor trei locuri. Cu mici întreruperi, el reprezintă pe U.T.A. — fie pe extremă, în „formația de aur" arădeană, fie pe banca antrenorilor, începînd din 1946. Acum,* Nicolae Dumitrescu *pregătește, cu alb-roșii, un retur de campionat care prezintă destule dificultăți, anunță multe emoții și momente de încercare.*

— Ce înseamnă, în primul rînd, pentru U.T.A., actul al doilea al campionatului ?

— Lupta pentru obținerea locului 9 în clasament. Acesta este țelul nostru, fixat cu toată răspunderea și luciditatea față de actuala poziție din clasament și de forțele de care dispunem. Dar realizarea lui e legată de o operație esențială și pentru următorii ani de activitate a echipei noastre : o refacere a lotului, prin contopirea grupului de vechi jucători cu noii sosiți. Cînd fixez aceste plutoane, o fac numai după momentul sosirii lor la clubul nostru. Deci, Iorgulescu, Gheorghiu, Birău, Giurgiu, Kukla, Schepp, Gall, Pojoni, Bedea, Domide, Axente, Broșovschi, Colnic, Cura, Sima *sînt cei care au mai îmbrăcat — unii de ani de zile, alții din sezonul trecut — tricoul lui U.T.A.* Naste, Cocoș, Enache, Uilecan *și* Coșereanu *sînt noii veniți. În ansamblu, acest lot prezintă însă — după criteriul vîrstei — alte două mari grupuri. Formația pe care vrem să o definitivăm trebuie să reprezinte o chintesență a efectivului de jucători atît după criteriul experienței, dar și după acela al vîrstei, fiindcă — acesta-i adevărul — se impune să pompăm energii noi, tinere, sînge proaspăt în venele echipei U.T.A. Probabil că s-a observat, din formațiile aliniate pînă acum, dorința noastră. Așteptăm adevărata verificare : mai întîi jocul de „Cupă" și apoi campionatul.*

— O întrebare-supliment, în afara subiectului U.T.A., dar privind-o și pe ea. Care credeți că e principala defecțiune tactică a echipelor noastre de club ?

— Principala, socotesc eu, e o exagerată grupare a liniilor la mijlocul terenului. Observ că există o nefirească tendință a liniei de apărare de a se depărta de propria poartă și alta, la fel de negativă, a liniei de atac de a rămîne la o distanță prea mare față de buturile adverse. De aici rezultă o concentrare, nefirească și dăunătoare, numai într-o anumită zonă a terenului, o vizibilă scădere a mobilității de ansamblu a echipelor noastre, un handicap mare pentru ele. E ceea ce căutăm să eliminăm și din jocul lui U.T.A.

Eftimie IONESCU

ACTUALITĂȚI

● **BRIGADĂ DE ARBITRI ROMÂNI LA MECIUL BULGARIA — IUGOSLAVIA (TINERET 23 ANI).** Meciul **Bulgaria — Iugoslavia,** din cadrul campionatului european rezervat echipelor de tineret (sub 23 ani), care este programat la 20 aprilie, la Sofia, va fi condus de o brigadă de arbitri din țara noastră, avîndu-l la centru pe **Constantin Ghiță,** iar la linie pe **I. Chilibar** și **A. Ene.**

● **PROGRAMUL JOCURILOR DE VERIFICARE DE LA SFÎRȘITUL ACESTEI SĂPTĂMÎNI.** Astăzi, în Capitală, pe stadionul Republicii, se desfășoară primele două jocuri din cadrul **„Memorialului dr. Stelian Cherciu".** În deschidere, de la ora 13,30, **Steaua — Metalul** și în continuare (ora 15,30) partida **Progresul — Autobuzul.** Mîine dimineață, de la ora 9,30, pe același stadion se vor întîlni învinsele între ele și, în continuare învingătoarele. Programul zilei de mîine mai cuprinde următoarele meciuri : **Voința — Dinamo** (stadionul Voința, ora 10,30), **Universitatea Craiova — F. C. Argeș, Politehnica Iași — S. C. Bacău, F. C. Bihor — C.F.R. Cluj-Napoca, F.C.M. Galați — Rapid București, Cimentul Medgidia — F. C. Constanța, C.I.L. Sighetul Marmației — Sportul studențesc, Politehnica Timișoara — Steagul roșu Brașov, Armătura Zalău — Universitatea Cluj-Napoca, F.C.M. Reșița — U.T.A.** și **Chimia Rm. Vîlcea — F.C. Minerul Baia Mare.**

● **FINALA „CUPEI SILVIU PLOEȘTEANU".** Miercuri 25 februarie va avea loc, la Brașov, finala **„Cupei Silviu Ploeșteanu",** competiție la care au participat mai multe echipe din județul Brașov. Pentru cîștigarea trofeului se vor întîlni echipele **Steagul roșu** și **I.C.I.M. Brașov.**

● **UN NOU ANTRENOR LA S. C. TULCEA.** Divizionara B **S. C. Tulcea** are la conducerea tehnică un nou antrenor, în persoana profesorului **Vasile Ichim,** care îl înlocuiește pe **Nicolae Petrescu.**

● **...ȘI LA AZOTUL SLOBOZIA,** din această săptămînă, de pregătirea echipei, se ocupă **Ion Pavel,** care în sezonul de toamnă a funcționat ca antrenor secund la **Gloria Buzău.**

TOTUL ÎNCEPE DE LA COPII*

Din experiența muncii de selecție a unei școli sportive din U. R. S. S.

...A venit vremea ca la selecționarea copiilor să luăm ca bază indicii obiectivi de dezvoltare a calităților fizice, în primul rînd viteza, îndemînarea, calitățile de viteză-forță. Acest lucru s-a impus mai ales după 1972, cînd am început să primim în școală băieți de 8—9 ani, dintre care foarte puțini știau să joace. În acest scop am creat cîteva teste : alergare de pe loc 15 m, alergare de pe loc 4×10 m, săritură în lungime de pe loc. În afară de asta, i-am urmărit pe copii în timpul jocului de handbal sau minifotbal. Apoi, am eliminat alergarea 4×10 m, dîndu-ne seama că acest test stabilește mai curînd rezistența în regim de viteză decît viteza și îndemînarea.

În primul test am verificat viteza, în cel de al doilea — frecvența mișcărilor, startul și îndemînarea, în cel de al treilea — forța în viteză, în cel de al patrulea — forța legată de viteză și de coordonarea mișcărilor. Testele de alergare le-am înregistrat pe plăci de contact cu electrocronometrul, precizia pînă la 0,01 sec. Fiecare din norme se notează cu 5, 4 și 3. Pentru acceptarea copilului e nevoie de un total de cel puțin 15 puncte.

În cadrul selecției, ținem seama de faptul că băieții nu au deocamdată precizie și coordonare, ei manifestîndu-se și printr-o atenție instabilă într-o direcție sau alta. De aceea, în etapele următoare acordăm o atenție specială dezvoltării interesului stabil față de fotbal, educării perseverenței, toate acestea fiind necesare pentru formarea tuturor celorlalte calități.

A doua etapă a selecției durează 3—4 luni. Se impune ca în acest timp să se lucreze la dezvoltarea fizică multilaterală a copiilor și la predarea corectă a cîtorva procedee tehnice. Este vorba de lovitura cu ristul mijlociu, conducerea mingii cu vîrful și cu partea interioară a labei, exclusiv prin mișcări de gleznă, oprirea mingii cu partea interioară și exterioară a labei, cu deplasare obligatorie spre minge. După însușirea acestor procedee, copiii pot trece la joc.

În cadrul ședințelor de pregătire fizică generală, folosim 7—10 exerciții de dezvoltare (în special pentru dezvoltarea supleței), alte 30—35 de minute fiind consacrate jocurilor dinamice și ștafetelor. În cadrul lecțiilor de tehnică, acordăm 10 minute pentru repetiții, 20 de minute pentru materialul nou și 15 minute pentru minifotbal. O dată pe lună organizăm, sub formă de concurs, testarea normelor mai sus expuse la pregătirea fizică generală. Se mai adaugă încă un test — din poziția culcat pe spate, mîinile la ceafă, trecerea în așezat-culcat, fără a desprinde picioarele de dușumea. Se mai adaugă trei norme de tehnică : conducerea mingii 20+20 m între 11 stîlpi, dispuși la o distanță de 2 metri unul de celălalt, jonglerie cu ambele picioare, șut de pe loc, într-o țintă de 150×150 cm, cîte cinci lovituri cu fiecare picior, de la distanța de 7 m. Notările sînt aceleași. În luna a patra, băiatul trebuie să adune 29 de puncte din 9 norme (adică din cele 40 de puncte posibile).

A treia etapă se desfășoară pînă la 7—8 luni. Se continuă pregătirea fizică generală, dar majoritatea jocurilor și ștafetelor se fac cu orientare spre forță în viteză. Acum începe studierea loviturilor cu ristul interior și exterior, conducerea mingii cu exteriorul, stopurile pe vîrf, pe piept, lovitura cu capul (partea frontală) de pe loc și din săritură mică. Toate exercițiile trebuie executate în mișcare. Viteza mișcării determină gradul de însușire a procedeelor.

Urmează testările de control

	Exercițiul nr1			nr 2			nr 3			nr 4			nr 5			nr 6			nr 7			nr 8		
VÎRSTA	Săritura în lungime de pe loc (în cm)			Triplu salt de pe loc, pe un picior (în cm)			Alergare în zigzag 2×10 m (în sec)			Alergare 15 m (în sec)			Din poziție culcat pe spate în așezat (număr de execuții)			Slalom printre stîlpi (în sec)			Jonglerii (nr. de execuții)			Lovituri de precizie, nr loviturilor cu ambele picioare (nr de ținte lovite)		
	Excel.	Bine	Satisf.	Excel.	Bine	Satisf.	Excel.	Bine	Satisf.	Excel.	Bine	Satisf.	Excel.	Bine	Satisf.	Excel.	Bine	Satisf.	Excel.	Bine	Satisf.	Excel.	Bine	Satisf.
8 ani	170	160	150	470	420	390	8,9	9,1	9,3	2,9	3,1	3,3	30	25	20	27,0	29,0	32,0	16	10	6	4	3	2
9 ani	180	170	155	500	470	430	8,7	8,9	9,1	2,8	3,0	3,2	35	30	25	26,0	28,0	31,0	20	12	8	5	4	3

Pentru a rămîne în grupă, copilul trebuie să adune minimum 32 de puncte, adică să obțină 4 puncte, în medie, la fiecare exercițiu.

După etapa a treia ne putem da seama, în general, dacă instruirea poate fi continuată, ținînd seama, bineînțeles, de tot complexul care face un jucător de fotbal.

Iată mai sus tabelul de norme și punctaje, pur orientativ.

S. KORNILOV

* Articol apărut în revista „Fotbal și Hochei"

Corespondențe de peste hotare

O ETAPĂ CALMĂ ÎN CAMPIONATUL ITALIAN?

Precedenta etapă a Diviziei A, în care nu s-a înregistrat nici un incident, n-a dat mult de lucru judecătorului unic al Comisiei de disciplină, **Barbé,** care n-a dictat decît o singură suspendare : **Bedin** (Sampdoria) —o etapă. În schimb, un președinte de club, **Anzalone** (Roma), a primit o sancțiune mult mai drastică, suspendare pe trei etape de a intra în teren, pentru atitudine incorectă față de arbitri.

Să trecem la etapa care urmează. Meciul central este **Fiorentina — Juventus.** Fiorentina, puternic lansată de victoria de la **Napoli,** va face clipe grele formației-lider, **Juventus.** Aceasta va prezenta „unsprezecele" obișnuit, cu o posibilă schimbare : **Gori** în locul lui **Anastasi. Napoli** se duce la **Cesena.** Misiune dificilă, dată fiind forma lui **Cesena** și criza de formă a lui **Napoli,** care va face, se pare, o schimbare cu totul neașteptată : **Sperotto** în locul marelui transfer al sezonului, **Savoldi.** La **Cagliari,** va evolua **Internazionale,** care îl va recupera pe **Boninsegna** (suspendare expirată), dar nu și pe **Mazzola** (încă indisponibil). **Torino** pare a avea un joc ușor, acasă, cu **Ascoli.** E un moment bun pentru o apropiere a „vișiniilor" de **Juventus.**

La **Milan,** care primește vizita **Bolognei,** se anunță reintrarea lui **Rivera** și se speră într-o comportare la fel de eficace a lui **Chiarugi,** aflat într-o formă excelentă. În schimb, din formația **Bolognei** va lipsi **Chiodi,** ieșit din formă. **Lazio,** care trece și ea printr-un moment greu (precum **Napoli** și alte formații), anunță schimbări de „distribuție" : **Re Cecconi** este accidentat, dar nu se știe cine îi va lua locul pentru partida în care formația romană primește vizita **Perugiei.** La **Verona** va evolua **Roma** — mereu lipsită de serviciile lui **Prati,** de mult accidentat —, în timp ce în „unsprezecele"-gazdă vor apare cei mai buni jucători ai lotului, inclusiv atacantul **Zigoni.** În fine, la **Como,** jocul **Como — Sampdoria.**

CESARE TRENTINI

Bologna, 20 februarie

SELECȚIONATELE BRAZILIEI ȘI PROGRAMUL LOR DIN ACEST AN

Fotbalul brazilian pare ambiționat, mai mult ca oricînd, să revină în prim-planul performanței. **„Lecția München 1974"** a servit și — iată — se observă o înviorare a activității, o înmulțire a acțiunilor din domeniul reprezentativelor. E vorba atît de prima selecționată, cît și de cea olimpică. Să începem cu echipa A.

Se știe că noul ei antrenor este **Osvaldo Brandao,** cunoscut pentru energia, severitatea și obiectivitatea lui. El a solicitat un program larg și pretențios pentru reprezentativă în formația căreia a anunțat multe remanieri. Încă nu se poate vorbi despre „unsprezecele" definitiv, se poate doar aminti că — dintre vechii internaționali — numai **Luiz Pereira, Leivinha** și **Rivelino** sînt siguri de locurile lor. În rest, mulți candidați, unii chiar de la echipa olimpică, ale cărei partide **Brandao** le-a urmărit cu regularitate. Iată și bogatul program al primei echipe a **Braziliei :** 25 februarie — cu **Uruguay,** la Montevideo ; 10 martie — cu **Argentina,** la Rio de Janeiro ; 7 aprilie — cu **Paraguay,** la Assuncion ; 28 aprilie — cu **Uruguay,** la Rio de Janeiro ; 19 mai — cu **Argentina,** la Buenos Aires ; 9 iunie — cu **Paraguay,** la Rio de Janeiro. Turneul în Europa a fost contramandat. În locul său, echipa Braziliei va participa la turneul din S.U.A., după următorul program : cu **Anglia** (24 mai, la Washington) și cu **Italia** (30 mai, la New York). Mai sînt în proiect două partide în Mexic. Ultimul joc al anului va avea loc — între 1 și 15 decembrie — în compania reprezentativei **Uniunii Sovietice,** la Rio de Janeiro.

Echipa olimpică a cucerit, cum se știe, primul loc în turneul de calificare de la Recife, înaintea formațiilor **Uruguayului, Columbiei, Chile, Perului** și **Argentinei.** Ea își propune ocuparea unui loc de frunte și în turneul final din Canada, dar mulți specialiști nu văd posibilă această performanță. Antrenorul **Zizinho** a solicitat și obținut un lung turneu în Europa, turneu în cursul căruia ar fi posibil ca olimpicii brazilieni să evolueze și în România.

PEDRO VILLA

Sao Paulo, 20 februarie

SEMNIFICAȚIA REALĂ A TESTULUI DE REZISTENȚĂ

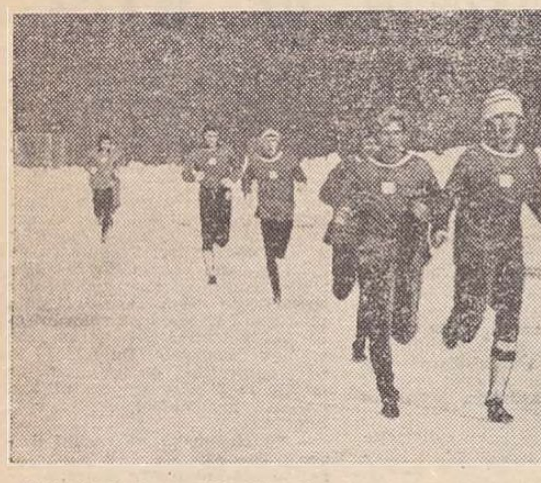

Fotbaliștii de la „U" Cluj-Napoca surprinși în timpul trecerii testului de rezistență.

Foto : I. LESPUC — Cluj-Napoca

Adept convins al folosirii testărilor strict necesare și cît mai apropiate de specific — spre a obține date în plus față de joc și pentru joc —, voi trece peste condițiile în care s-a organizat, desfășurat și apreciat testul de rezistență în acest an, pentru a releva cîteva aspecte, cu implicații majore asupra unei reale și eficiente interpretări a acestor verificări.

Pornind de la tangența testului de rezistență cu jocul de fotbal — ca singur fapt care justifică utilizarea oricărui test „de teren" la care sînt supuși fotbaliștii — constatăm următoarele : a) distanța de 3 200 m reprezintă circa 40 la sută din volumul global al unui joc ; b) efectuarea condensată a acestui volum în 12 minute ; c) intensitatea moderată a probei, rezultată din raportul volum-durată (22,5 secunde pe 100 m = 130—150 puls pe minut = intensitate moderată). Dacă la cele de mai sus adăugăm și faptul că acest test are și un conținut psihic — exprimat prin efortul de voință de a îndeplini baremul, în condiții nespecifice — ajungem la certitudinea tangenței și, deci, a **utilității testului.** Cu toate acestea, nu se va rezolva mare lucru dacă nu se va ține seama de faptul că **problema principală nu constă în realizarea normei în orice condițiuni — chiar printr-un maxim efort de voință, apelîndu-se la energia de rezervă —, ci în aceea de a verifica dacă solicitările la care a fost supus organismul, în această probă, se încadrează în parametrii fiziologici, proprii jucătorului, etapei și genului de efort.**

Subliniind, în acest context, aportul calităților de voință — necontrolabil cifric — la îndeplinirea, în condițiile știute, a baremului de 3 200 m în 12 minute, nu putem fi siguri că s-au realizat acumulările fizice scontate, limitîndu-ne doar la consemnarea distanței parcurse în timpul stabilit, dacă nu cunoaștem și contribuția inimii la efectuarea probei (ceea ce se pare că s-a omis la recentele testări ale divizionarilor A și ale juniorilor din lotul republican). Cunoscînd că fotbalul modern vădește o continuă și accentuată tendință spre creșterea volumului dinamic și că majoritatea jucătorilor fruntași din Europa efectuează peste 500 de acțiuni motrice — fără și cu minge — pe parcursul a 8—10 000 m în 60—70 de minute de joc efectiv, **cred că modul cum concepem și organizăm, în prezent, testul de rezistență este depășit.** Afirmația aceasta are în vedere : uniformitatea baremului, care — ignorînd principiul progresivității — dă an de an întregului proces de pregătire un caracter de menținere ; nedublarea testului cu o probă fiziologică adecvată, care face imposibilă cunoașterea adaptabilității organismului la efort ; nevoia acordării bonificațiilor relative, — datorită condițiilor improprii de desfășurare a probei, lucru care generează subiectivismul și chiar superficialitatea. Ceea ce, după părerea mea, nu mai permite o testare eficientă, realistă, prin ale cărei date obiective, interpretate științific, să se facă aprecieri exacte asupra stadiului de pregătire a jucătorilor, la un moment dat. Or, testul are menirea de a confirma — sau infirma — eficiența muncii antrenorilor, pe parcursul ciclurilor, etapelor sau perioadelor consumate ; de a asigura o argumentare științifică orientării procesului de pregătire spre noi acumulări cantitative și calitative, premise ale creșterii capacității de joc.

De aceea, cred că a venit timpul să evităm formalismul cînd acționăm în numele științei.

ION BĂLĂNESCU
antrenor

PRINTRE DIVIZIONARELE B

Cimentul Medgidia abordează returul cu dorința redresării

Mai sînt doar două săptămîni pînă cînd, la startul returului, se vor alinia și divizionarele B. Toate echipele se află acum în febra pregătirilor, printre ele fiind și **Cimentul Medgidia,** formația care în prima parte a campionatului n-a reușit, decît rareori, să părăsească zona periculoasă a clasamentului seriei I. Locul 15, cu numai 13 puncte la activ, i-a pus pe gînduri și i-a mobilizat pe jucători, astfel că, odată cu reluarea antrenamentelor, încă din luna ianuarie, în cadrul stagiului de pregătire efectuate la munte, ei s-au angajat susținut la efort. Sub directa îndrumare a fostului mijlocaș al Rapidului, **Vasile Stancu,** astăzi antrenorul formației din Medgidia, toți jucătorii — și anume **M. Stancu, Vișinescu, Popa, Lepădatu, Hîj, Otlocan, Artimon, Codin, Eftimie, Alecu, Oancea, Mihu, Girip, Nedelcu, Bădescu, Bărbulescu, Leu** și **Petcu** — au căutat să elimine deficiențele apărute în sezonul de toamnă, dovedind, o dată în plus, că sînt gata să abordeze returul, cu hotărîrea de a face totul pentru redresarea echipei și evitarea retrogradării, dar și pentru saltul calitativ așteptat în joc.

Jucătorii de la Cimentul Medgidia *efectuează obișnuita încălzire dinaintea unui antrenament.* Foto : S. BAKCSY

F.C.M. Suceava speră să depășească nivelul modest de pînă acum

Pe bună dreptate, conducerea clubului și suporterii au fost nemulțumiți de comportarea echipei sucevene în sezonul de toamnă. În ciuda unor bune condiții de pregătire și de joc, **F.C.M. Suceava** ocupă locul 13 în clasament, cu 15 p, după multe evoluții slabe.

— Aceasta este realitatea și nu o putem ascunde, ne-a spus **Ion Ionescu,** fostul jucător al Rapidului, acum antrenor la Suceava. Am venit la această echipă în luna noiembrie a anului trecut și, în cele trei partide pe care le-a susținut după aceea, am constatat, printre altele, o proastă organizare a jocului, lipsă de colaborare între compartimente, nesusținerea omului cu mingea.

— Ce v-ați propus pentru noul sezon ?

— În primul rînd să ne menținem în Divizia B, iar la anul să sperăm la mai mult, să jucăm un cu totul alt rol în seria noastră. Condiții materiale avem, dispunem de un lot bun, destul de tînăr (media apărării, de pildă, este de 20 de ani). Portarul **Voinea, Amarandei, Hanceriuc, Căldăruș,** care au de partea lor și experiența, pot da mai mult; iar tînărul fundaș **Stredie,** de 17 ani, este foarte talentat. Sînt mulțumit de pregătirile făcute în perioada de iarnă, ca și de comportarea echipei în primele partide de verificare. Am completat lotul cu încă doi tineri jucători — **Chiriță,** atacant, venit de la I.R.E.M.O.A.S. Buc., și **Corondan,** mijlocaș, de la Voința Carei. Se mai află la noi, **Codreanu** (de la F.C.M. Galați) și **Savu** (de la Rapid), care nu au însă dezlegări de la echipele la care au jucat pînă acum. Încă un fapt de menționat : tribunele frumosului stadion din Suceava se vor completa, pînă în luna mai, cu încă aproximativ 3 000 de locuri. Rămîne doar ca echipa să presteze un fotbal de calitate, să se ridice la nivelul așteptărilor ! (C.A.).

MECIURI AMICALE

U.T.A. — C.F.R. TIMIȘOARA 3—0 (1—0). Au marcat **Axente** (min. 19), **Colnic** (min. 80) și **Kukla** (min. 89). Arădenii au rulat întreg lotul de jucători. **(I. Ioana**-coresp.).

F. C. BRĂILA — GLORIA BISTRIȚA 1—3 (1—0). Au înscris **Ologu** (min. 10) pentru brăileni, respectiv **Ciocan** (min. 54 și 78) și **Szeke** (min. 82). **(I. Baltag**-coresp.).

CHIMIA RM. VÎLCEA — F.C. ȘOIMII SIBIU 2—0 (0—0). Au marcat **C. Nicolae** (min. 49 din 11 m.) și **Iordache** (min. 57). **(P. Giornoiu**-coresp.).

S. C. TULCEA — F.C.M. GALAȚI 2—0 (2—0). A înscris : **Stoicescu** (min. 8 și 76) **(N. Topolschi**-coresp.).

AURUL BRAD — METALURGISTUL CUGIR 1—0 (1—0) A marcat **Ciorcan.**

PROGRESUL CORABIA — CHIMIA TR. MĂGURELE 2—0 (0—0). Au înscris : **Preda** (min. 57) și **Velica** (min. 81). **(I. Ghețoiu**-coresp.).

UNIREA ALBA IULIA — STICLA TURDA 5—2 (1—1). Au marcat : **Tărnaru** (2), **Pastiu** (2) și **Donciu,** respectiv **Fedeleș** (2). **(Șt. Vasiu**-coresp.).

I.C.I.M. BRAȘOV — TRACTORUL BRAȘOV 2—1 (1—1). Au înscris : **Tampa** și **Nica** pentru învingători, respectiv **Romanov. (C. Gruia** — coresp. județean).

VA ACCEPTA „INTERNATIONAL BOARD" SCHIMBAREA UNOR ARTICOLE DIN REGULAMENT ?

Recent, la Zürich, comisia de arbitri a F.I.F.A. s-a reunit pentru a redacta unele propuneri privind schimbarea unor articole ale regulamentului de fotbal. Aceste propuneri vor fi discutate de **„International Board** (F.I.F.A.), în reuniunea care va avea loc în Țara Galilor, în luna iunie. Înainte de a trece însă la propunerile pe care le face comisia de arbitri este interesant de remarcat că „International Board" este singurul organism care poate modifica regulamentul jocului de fotbal. De altfel, nu este deloc lipsit de importanță faptul că în componența „International Board"-ului intră doar 8 reprezentanți cu drept de vot : 4 voturi ale federațiilor britanice **(Anglia, Scoția, Irlanda** și **Țara Galilor)** și 4 voturi ale **F.I.F.A. (care reprezintă peste 130 de federații naționale).** Iată de ce, dacă de pildă F.I.F.A. face o propunere — în numele tuturor federațiilor naționale — privind schimbarea vreunui articol din actualul regulament și ea nu este acceptată de țările britanice, modificarea nu intră în vigoare !

Pentru reuniunea din iunie a **„International Board"**-ului, se vor face două propuneri : 1. **introducerea cornerului scurt,** în cazul cînd mingea trimisă în corner iese în porțiunea dintre bara laterală a porții și linia laterală a careului de 16 m. (De aici se va executa și lovitura scurtă de colț) ; 2. **loviturile de aut de pe marginea terenului să se poată executa nu numai cu mîna, ci și cu piciorul.**

De altfel, asemenea experiențe s-au bucurat de succes la turneele internaționale de juniori de la Monte Carlo și Viareggio, ca și la un turneu al echipelor de tineret, la Toulon. Rămîne de văzut dacă **„International Board"** va fi de acord cu aceste schimbări de regulament, deoarece pînă acum nu a acceptat unele modificări privind desființarea ofsaidului, eliminarea temporară a jucătorilor, mărirea porților ș. a. În cazul cînd aceste două propuneri vor fi acceptate, ele vor intra în vigoare după campionatul mondial din 1978.

I. O

ECHIPA UNGARIEI ÎN COLUMBIA

Reprezentativa **Ungariei** a evoluat la Bogota în compania formației Santa Fe, campioana **Columbiei.** Fotbaliștii maghiari au cîștigat cu 3—1 (3—1), prin golurile marcate de **Varady** (min. 2), **Pusztai** (min. 16) și **Balint** (min. 32), respectiv **Pacheco** (min. 27).

VINOVĂȚII EGALE...

Riva, unul dintre cei mai buni jucători de fotbal din lume, se pare că va spune adio fotbalului, la o vîrstă cînd, fără îndoială, mai putea aduce mari servicii echipei sale, Cagliari, și chiar reprezentativei Italiei. Accidentat de nenumărate ori, nevoit în repetate rînduri să stea pe tușă în urma atacurilor violente, necruțătoare, la care l-au supus unii apărători crescuți la școala brutalității, excelentul jucător a revenit de fiecare dată pe stadion, uitînd zilele de suferință și încercînd să reia totul de la început. Se pare, însă, că ultimul accident pe care l-a suferit în meciul cu Milan, la același picior drept, martirizat mereu, va duce la definitiva despărțire a lui Riva de terenul de joc.

Ziarele italiene, referindu-se la acest dureros episod, nu-l acuză numai pe jucătorul care l-a atacat cu furie pe Riva, ci și pe conducătorul jocului, pe care îl consideră vinovat în aceeași măsură. Este o exagerare ? Nicidecum ! Pentru că acest accident ar fi putut fi evitat dacă arbitrul și-ar fi înțeles misiunea intervenind energic la primele faulturi — de intimidare — săvîrșite asupra lui Riva, aceste faulturi deliberate, prin care o echipă sau numai unii jucători încearcă să-și timoreze adversarii, să spulbere sau măcar să reducă superioritatea lor tehnică.

Și trebuie recunoscut că jocul dur, brutal, și-a deschis drum și datorită ochilor închiși sau întredeschiși ai arbitrilor. Apărători ai legilor fotbalistice, ai echității sportive, ei nu intervin adesea cu fermitate de la primele infracțiuni, ci lasă să vorbească întîi indulgența, apoi cartonașele galbene — de care nu prea se mai sperie unii fotbaliști — recurgînd abia în ultimă instanță la cartonașul roșu, la eliminarea din joc a acelora care urîțesc spectacolul fotbalistic și, mai mult decît atît, periclitează integritatea corporală a adversarilor.

Un arbitru nu-și face datoria dacă se limitează la parafarea unor faze de joc pe care le-a văzut toată lumea : un aut, un corner sau chiar un gol. În acest domeniu, i se pot ierta uneori greșelile. Dar, în nici un caz nu-i poate fi iertată acceptarea jocului dur, periculos, care instituie, în terenul de joc, un alt raport de forțe decît cel real, decît cel în slujba căruia se află, de fapt, toate articolele din regulament.

Nu poți să nu te gîndești la toate acestea aflînd despre posibila dispariție din arena fotbalistică a lui Riva.

Jack BERARIU

DE PRETUTINDENI

ÎN TURNEUL pe care-l întreprinde în Irak, echipa **R.D. Germane** a jucat **la Bagdad cu o selecționată locală,** pe care a învins-o cu 4—2 (3—0), prin golurile marcate de **Sparwasser** și **Riediger** — cîte două fiecare.

ÎN MECIUL revanșă dintre reprezentativa **Japoniei** și formația iugoslavă **F.C. Rijeka,** desfășurat la Shizouka, oaspeții au obținut victoria cu 2—1 (1—0). În primul joc, disputat în urmă cu două zile la Tokio, gazdele au cîștigat cu același scor (2—1).

LA DJAKARTA, în turneul preolimpic (zona asiatică — grupa a 2-a) selecționata **R.P.D. Coreene** a dispus de **Malayezia** cu 2—0.

ÎN ORAȘUL La Valletta s-a disputat meciul dintre selecționatele de juniori ale **Franței** și **Maltei,** contînd pentru preliminariile turneului U.E.F.A. Tinerii fotbaliști francezi au terminat învingători cu 3—1 (2—0). Tot în preliminariile turneului U.E.F.A. : **Țara Galilor — Anglia** 0—1.

ÎN TURNEUL pentru tineret de la Viareggio : **Sampdoria — Kickers Offenbach** 1—0, **Internazionale — Wisla Cracovia** 1—0, **Dukla Praga — Como** 2—1, **Torino — Barcelona** 5—0, **Roma — Partizan Belgrad** 3—2, **Rangers** (Scoția) — **Lazio** 1—0.

ȚSKA MOSCOVA a susținut un joc amical la Budapesta cu formația locală **Ujpesti Dozsa.** Gazdele au obținut victoria cu scorul de 3—0 (1—0), prin golurile înscrise de **Terecsik, Fekete** și **Borbely** (din lovitură de la 11 m).

LOTO—PRONOSPORT

NUMERELE EXTRASE LA TRAGEREA LOTO DIN 20 FEBRUARIE 1976

FOND GENERAL DE CÎȘTIGURI 1 049 812 lei din care : 90 835 lei report.

EXTRAGEREA I

16 52 6 8 31 39 42 64 62

EXTRAGEREA a II-a :

4 18 90 20 69 13 50 70 65

Plata cîștigurilor se va face în Capitală începînd din 1 martie pînă la 20 aprilie, în țară aproximativ din 4 martie pînă la 20 aprilie 1976, iar prin mandate poștale aproximativ din 4 martie 1976.

3 din 75
LOTO 2
DUPĂ O FORMULĂ TEHNICĂ ATRACTIVĂ

AZI ULTIMA ZI PENTRU PROCURAREA BILETELOR LA TRAGEREA LOTO 2 DE MÎINE 22 FEBRUARIE 1976.

Agențiile Loto-Pronosport vă oferă biletele cu numerele dv. preferate pentru tragerea Loto 2 de mîine.

Se poate cîștiga cu 2 numere din 4 și cu 3 numere din 12 extrase.

Cîștigurile minime sînt de 100 și 200 lei.

Tragerea Loto 2 are loc mîine la București în sala Clubului Finanțe Bănci din str. Doamnei nr. 2 cu începere de la ora 17.45.